ベルリン體育祭

去る二月中旬ベルリン市に於いて體育祭が盛大に行はれた、寫眞はドイツ會館に於いて擧行された體育學校生徒の…

體位向上の一 春を飾る 武徳祭大演武會
けふ武徳殿で開催

第九回武徳祭大演武會は既報の通り本日午前九時より植物園内武徳殿に於て、全島よりの選士約五百名參加の下に盛大に擧行される、定刻諸員參列に始まる祭典を了へて大演武會に入るのであるが、まづ

劍道 既報の如く九ツの各流形があつて試合に入るが、七段教士を頭に一級まで百二十一組が各各鎬を削る熱戰の後、錬士以上三十三氏の高點勝拔きを行ふ、全島選り拔きの錬士三十三名が各々榮譽を擔つて切先に火花を散らす決戰は蓋し絶好の大試合とならう

柔道 投、固、極其の他既報の形八ツの後亂取試合に入るが、一級より六段まで六十二組、次いで行はれる高點試合は二段以上が四十一名、五段戰では台北の業師加治屋、武專出たての元氣者高雄の北崎、元氣者台南の角田等の熱戰は見もの、又三、四段に跨がつて學生界を背負ふ所羽の猛鬪等に興味があり更にあれ肉彈相搏つ決戰は手に汗握るものがあらう

弓道 これも參加選士約百名と云ふ盛況で
一、古式奉納前射禮
一、矢渡式
一、射禮
これは川島範士五段、錬士以上全員に依つて行はれる
一、擧射（四ツ矢一回）
これには全員が出場する、以上の外に行はれる

馬術 （一）開會（一）國旗掲揚（一）宮城遙拜（一）（君が代一回）（一）馬場馬術（一）大障碍飛越（一）障碍飛越（一）國旗降納（君が代一回）（一）閉會

以上四種文字通り全島の柔、劍、弓、馬各道の權威を網羅した豪華版である

拳鬪聯盟對策を協議
神宮競技除外に就いて

神宮競技から除外の憂目を見た拳鬪聯盟では同競技の將來に及ぼす影響を慮り除外の理由を闡明すべく同聯盟の原、阪口、佐久間三氏はレスリング協會の山本氏とともに三十日午後五時體協事務所に末弘理事長を訪れ聯盟協議會の模樣を聽取した、末弘理事長はこれに對し

拳鬪をはじめ數種目の參加に努力したが、つひに除外されるにいたつたことは非常に遺憾である、拳鬪の除外理由は結局日本には日本武道の存すること、全國普及の點に疑問があることの二つの點が言及された程度であるから、拳鬪が西洋武道であるからとか、どれだけの普及度しかないからといつたやうな理論的乃至は水準的な根據はなかつた、無理の中変なく今年度の種目から除外されてしまつたが、將來のことを思ひ總會席上明年度の二千六百年記念競技種目には是非拳鬪種目の參加を考慮されたいと語つたところ、一同異議はなかつたからこれは實現を見るであらう

と述べた、拳鬪聯盟側ではすべて決定してしまつたことはいたしかたがないとしてゐるが、四月十日前後大阪に全國理事會を開き將來に處する方策を協議することとなつた

關西六大學が審判團を創設

關西六大學野球聯盟では春季リーグ戰出場各校登録メンバーを承認決定すると共に新に現役に先輩を加へた審判團を創設し審判技術の向上と試合進行の進捗を計ることとなつた

體力管理制度調査 最初の專門委員會

國民體力管理制度調査會第一回專門委員會は三十一日午後四時半から厚生省で開催、互選の結果坂多野氏が委員長に當選、會長から管理制度に關する説明ありついで重田幹事から十三年度準備調査成績の報告があつた、次回は四月十七日開催するが、檢査項目と年齢との組合せ、檢査方法について審議の豫定である

國民體力檢定の 施行方法大綱決る

厚生省の國民體力檢定の種目と標準記録は既報の如く決定したがこれが施行方法はいまだ決定にいたらず目下研究中とのことであるが原案の大略はつぎの如くである

▲百米、二千米の疾走 從來陸上競技で行はれて來た方法と同樣で百米は直線コースを主として使用し二千米は道路の利用を主とするもので、ともに足袋、運動靴或は跣足で行ひスパイクの使用を禁ずることになつてゐる

▲走幅跳は陸上競技の走幅跳とほぼ同樣であるが、これまたスパイクの使用を禁じ、陸上の規則と相違する點は踏切板や線を用ひても技倆の差より有るので計測は踏切板の先端から行はず踏切つた足先から着地點までの最短距離をもつて計るとのことで試技は二回とするか三回とするかまだ決定を見てゐないが、そのうちの最良の記録を取ることは陸上の走幅跳と同じである

▲手榴彈投、コンクリート、ゴム或は土製の三種、重量は六百五十瓦（約十一匁餘）投げる、委勢は立つて遠く投げることを主とする外は從つ如く制限線を設けてその手前で投げるものであるが、助走の如く助走を用ひるかどうかは自由で、投げる方法には制限がない、試技は三回でそのうちの最良の記録を取ることは走幅跳と同じである

▲懸垂屈臂は鐵棒でも横木でもよく手の握りは前向握りで腕を曲げ顎が横木の上に出るまで臂を屈してからこれを伸ばしをはつて一回とするものである

▲運搬の出發合圖は百米と同樣であるが、この合圖によつてその場に置かれた土嚢あるひは米俵を擔いで五十米を走るもので途中で落した場合はその場で擔ぎ直して走ればよい事になつてゐる

以上の方法によつて十五歳から二十五歳までの青年の體力檢定を行ふのが主たる目的であるが、それ以上の年齢のものの受驗にもちろん應じるとのことで、これらの人々に關してはたとへば二十五歳の人が初級に合格した場合には中級の檢定を受け四十歳のものが初級に合格した場合には上級の檢定を與へるといふやうなことも考慮されてゐるので、いまだ具體的決定をみるまでにはなつてゐない

一ケ月一打
コート一面に對し 庭球ボール一般配給基準

日本庭球協會では過般配給された一、二月分の配給ゴムから出來るボールは一千五百五十六打であるが、このうち學校關係への配給分は既報のごとく決定したがこのほど一般社會人團體への配給分八百二十打の配給も決定した、配給數はコート一面に對して一ケ月一打の基準で協會加盟の團體に限つて配給を見ることとなつた、尚ほ甲子園あるひはパブリックコートに對してはさらに考慮することとなつたなほ新ボールの發賣は四月の二十五、六日ごろとのことである

ブランデージ氏 日本訪問の途へ

【サンフランシスコ發同盟】ロンドンIOC總會出席の途中、わが國の招聘により來朝するアメリカオリムピツク會長IOC委員ブランデージ氏は三十日當地出帆の郵船龍田丸で出發した、來る十三日横濱入港、日本に一週間滯在ののち二十七日神戸出帆の豫定でロンドンに向ふ事になつてゐる、出發に際し左の如く語つた

四十四年の五輪大會開催地は、米のデトロイト氏市が立候補してゐるだ、IOC總會では同市を推すつもりでゐる、イギリスも四十四年を希望してゐるやうだが日本については何も聞いてゐない

選拔圍碁リーグ戰（第三局の六譜）

本社主催

二段 岡谷 彰
先五段 先二（?）
初段 茂北 松林 古

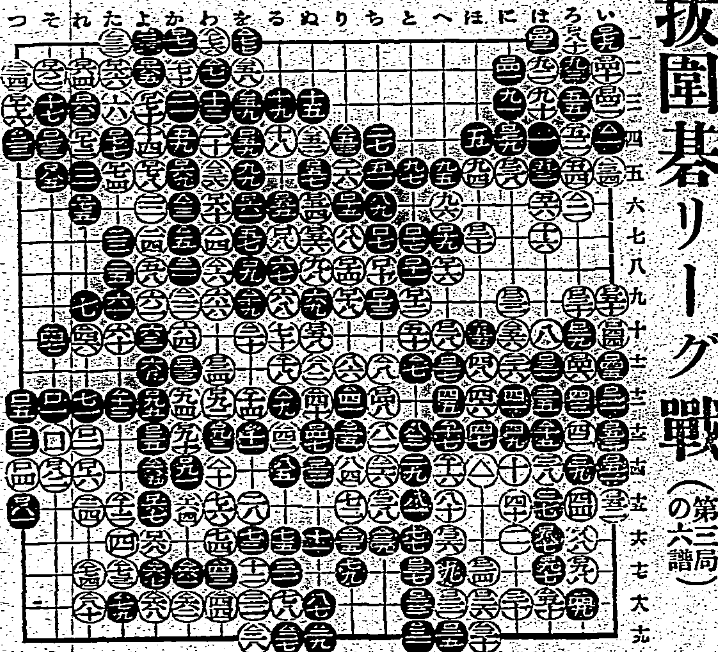

（棋譜略）

觀戰記 稻澤克忠

黒は此の思案若し勝敗の岐は此の二百四十二に繋つて居る譯である。果然二百四十一と逆襲して來たそれは此の劫に必ず勝つと云ふ自信のもとに……黒は此の劫を實行せざれば敗けと考へたらしい寧ろ劫にして勝たなければ白一目の勝ちになる碁に愚誤ても計算した碁と云うても茲は必死である黒二百八

二百八十五手終り

一進一退の攻防必死の劫爭ひを續けたが劫棋が白にめぐまれず遂に目も得ず二百八十六手にて二目の白勝ちが決した。最後の二百四十二と隠忍したのである。それで黒二百八十四と隠忍したのである。

地方近事

玉里

▲地物整理表彰式 玉里郡下本年度地物整理の優秀團體並に個人表彰式は二十八日玉里郡役所武徳殿に於て擧行せられ釜田警務課長より表彰状、賞品等を授與せられたものは左記の通りで釜田課長の訓示あつて受賞者代表の答辭にて終了散會したが郡下に於てはマラリア病絶滅の方針の下に一層地物整理の勵行を期することとなつてゐる

一等賞 觀音山高砂族衛生組合
二等賞 大里衛生組合
二等賞 富里衛生組合
二等賞 落合衛生組合
三等賞 春日高砂族組合
三等賞 春日保甲組合
三等賞 觀音山保甲組合
個人賞
觀音山 ウカ 同 ウルイ
大庄 羅明進 富里 林奥才
落合 高橋一郎 春日 ウルイ
春日 張添郎

▲大里派出所警官山崎右砦 玉里衛生組合總會 玉里衛生組合は組合員七百十五名を擁して昭和十二年七月設立されたもので第一回總會は三月二十八日公會堂に於て開會せられ宮前郡守以下警察課長、警察官以下各役員出席のと十五分午後二時十五分開會出席會員委任状共三百五十九名にて開會、宮前郡守訓示、新年度豫算、經濟東業其他に就き一場の挨拶を爲し宮前郡守の挨拶ありて規約改正等の協議に移り二三質問應答あつて原案は承認、午後三時五十分終了散會した

▲記念寄贈 玉里第一公學校長山本英雄氏は退次の退官に際し左記の通り各方面記念寄贈をなした
金百円 玉小校舎安股錦設基金
金十円 玉里愛婦分會
金十円 玉里郷軍分會
金十円 玉里郡教育會
金十円 玉一校舎安股錦設基金

▲異動者送別會 玉里街退次の異動職員に對する街庁の送別會は三月二十九日午後四時公會堂にて開催さる者三百餘名の多數に上り盛會であつた

海山

▲結婚披露 臺北州海山郡鶯歌庄樹林海山郡役所會長朝村君は此程鶯歌庄長部辰太郎氏夫妻の媒酌に依り土城庄付林庄鄭氏令長女飯池鶯と來る四月五日鶯歌神社大前に於て結婚式を擧行同日午後六時半常用公會堂に於て官民多數を招待し披露宴を催すと

林員

▲人事異動 羅東郡員林街では街勢發展と共に伴ふ人事異動をこの円滑なる經營を期する爲め助役一名を二名に增員することとなりこれに伴ふ人事異動を左記の通り發令した
員林街會計役 和田乙彦
員林街助役を命す
員林街書記 張清柳
員林街會計役を命す

▲理源組合總會 臺中州下員林理源營業組合では三月卅日午前十一時より員林公會堂で第十六回通常總會を開催する

▲水利事業視察 臺中州下八堡圳水利組合評議員詹如動氏、楊世祈氏、陳吉民氏、邱興才氏、林有德氏、邢柝氏、王阿德氏等は北部台灣の水利事業視察の爲め中村、佐藤兩書記と共に案內されて北上中の處豫定の視察を終へ廿九日恙なく歸員、一行は雨を冒して視察した爲め相當困憊したとの事だが新竹、桃園、宜蘭、羅東各水利組合の親切な世話に頗る感激したとの由である、尚引率者の中村、佐藤兩書記は交々語る
廿四日員林を出發してから殆んど身の動きがとれず視察上

集集

▲農組評議員會 新高郡集集庄農業組合第七回通常評議員會は三十日午前十時より同組合會議室に開催、吉田郡庶務課長、名譽職業主任波多野技手等列席
一、昭和十三年度事業報告
一、昭和十二年度歲入歲出決算報告
一、昭和十四年度歲入歲出豫算案
一、昭和十四年度事業實行方法案

他諸問題事項等あり正午閉會

▲帝盛會發會式 新高郡集集庄帝盛組合發會式は二十日午後一時より同役場樓上に於て開催、帝盛組合規約を定め評議員を任命し引き續き第一回通常評議員會を開催、諮問事項として昭和十四年度帝盛組合成入出豫算案、同十四年度事業方法案を計り原案通り可決、渡多野技手の注意事項、吉田庶務課長の訓示あり午後四時終了した

▲伊藤警務部長初巡視 臺中州伊藤警務部長は二十七日三上警察課長の案內にて新高郡樟平國防東埔方面初巡視として入山、三十一日下山した

大甲

▲卒業式 臺中州大甲郡大甲農業國民學校第一回卒業證書授與式は去る二十五日午前十時より同校に於て盛大に擧行された、第一回卒業生氏名は左の通りである

郭逢源、林高明、李萬福、陳逢錦、林吉亭、顏雲陣、李水城、郭華西、黃苑忠、許清標、林炳林、陳炳坤、陳錦鎮、王材根、蔡天森、楊木生

▲優良米頒賞式 既報臺中州大甲郡米穀改善協會主催昭和十三年度産米優良農家表彰式並に優良米品評會授賞式は去る二十七日午前十一時より清水街會議に於て横山會長臺中米穀檢查所、長其他關係者多數列席の下に擧行されたが、横山會長（臺中米穀檢查所長）の挨拶の後、協議事項の審議に入り種子米問題、肥料問題、農業其他に就き協議を遂げ、正午閉會した

清水街會議所に於て郡當局、清水街高砂族、丹野臺中米穀同業協會長の挨拶、其他の祝詞、十二時半から清水街役場長に於て午餐を共にした、頒賞式は左の通り

屏東競馬 ―第三日―

屏東競馬第三日（四月一日）の成績左の如し

第一回 抽籤古馬一、六〇〇米、1タカオサカエ（中村）一分五八秒四、2サナエ、配單二円五〇、複二円一〇、二円四〇
第二回 新古呼內馬一、六〇〇米 1アヤヒメ（中村）一分五八秒四 2ミハルヅル、配單二円五〇、複二円七〇、五円八〇
第三回 抽籤新馬一、六〇〇米、1オホフサ（竹下）一分五八秒四 2アラシオ、3ホウライ、配單七円九〇、複二円五〇、三円四〇、三円二〇
第四回 新古呼內馬一、六〇〇米 1アサシオ（竹下）一分五八秒、2ハヤテ、配單五円二〇、複二円九〇、二円六〇
第五回 騎乘速歩三、六〇〇米、1ワカタケ（阿部國）七分三三秒 2ヒウガハザマ、3ルイック、配單七円八〇、複三円、三円二〇、三円二〇
第六回 新古呼內馬一、六〇〇米 1ナンエイ（川口）一分五六秒四 2トウゼンガン、配單三円八〇 複二円四〇、二円六〇
第七回 抽籤古馬一、六〇〇米、1クニヒカリ（安永）一分五六秒八、2ホウコク、配單六円、複二円五〇、二円四〇
第八回 騎乘速歩三、六〇〇米、1ボン（平井）七分三七秒二、2オールマイテイ、3ゲンカイ、配單二〇円、複一八円四〇、七円九〇、二円七〇（一円五〇錢）
第九回 新古呼乙馬一、六〇〇米 1ニバークリン（中島）一分五四秒八、2フンザン、3シンゲン 配單二円二〇、複二円二〇、三円二〇、五円一〇
第十回 新古呼乙馬一、六〇〇米 1オオギク（阪本）一分五二秒二 2ワントル、3タカヤマト、配單四円四〇、複二円三〇、二円五〇、四円四〇
第十一回 新古呼甲馬一、六〇〇米、1シニンボー（金高）一分四九秒、2タマヒカリ、3コウリヤク、配單三円九〇、複二円、二円一〇、二円七〇
第十二回 新古呼甲馬一、六〇〇米、1ダイクマモト（中村）一分五二秒八、2センダイ、3ヒウン、配單二〇円、複二〇円、四円五〇、三円五〇
（投票總數）四二、七二二票
（賣上金額）八五四、四四〇円

柳生旅日記 (172)

小金井蘆州演
若槻六郎繪

禪師のお迎へ

仁丹齒磨

結核 ハリノモン

肺・腸・腺病に 最新治療藥

本劑は酵母菌及特殊非病原菌より抽出せる活性酵素注射劑にして結核諸症に奏効顯著
本劑の効果は實驗諸大家の齊しく立證せらる、處にして、各帝大・日本赤十字・滿鐵其他各官公私病院に於て御盛用を蒙る

大阪市東區今橋二丁目 株式會社 黑田藥品商會

臺日 ハイキングコース（臺北近郊篇） 一冊金三十錢 臺灣日日新報社

●頭痛にノーシン●

滋強飲料
カルピスがガソリンになる
―耳寄りな話

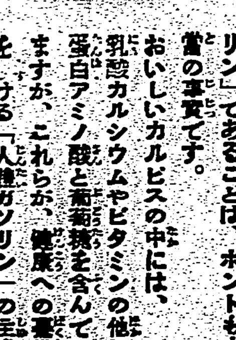

カルピスがガソリンになるなんてウソですヨ。（今日は四月一日、一つだけ嘘を言つてもいいエプリルフールですから惡からず）
ところで、カルピスが「人體ガソリン」であることは、ホントも本當の事實です。
おいしいカルピスの中には、乳酸カルシウムやビタミンの他に蛋白アミノ酸と葡萄糖を含んでゐますが、これらが、健康への驀進をたすける「人體ガソリン」の主成分なのです。
その上、カルピスは七倍に伸びる經濟的な特長を持つてゐますからあくまで非常時向きな「人體ガソリン」ではありませんか！

2・KA